

Prowadzący instalację:

P4 Sp. z o. o.
ul. Wynalazek 1
02-677 Warszawa

Katowice, 2024-05-15

Adres do korespondencji:

P4 Sp. z o. o.
ul. Zabrska 17
40-083 Katowice

STAROSTA POWIATU BĘDZIŃSKIEGO

ZGŁOSZENIE

organowi ochrony środowiska instalacji BED7113A, z której emisja nie wymaga pozwolenia

dotyczy: zgłoszenia instalacji BED7113A.

Podstawa prawna: ustawa z dnia 27 kwietnia 2001 r. Prawo ochrony środowiska, art. 152, ust 1 i ust. 2

Zgodnie z art. 152 ust. 2 – niniejsze zgłoszenie zawiera następujące dane:

1) Oznaczenie prowadzącego instalację, jego adres zamieszkania lub siedziby.

P4 Sp. z o.o., ul. Wynalazek 1, 02-677 Warszawa

2) Adres zakładu, na którego terenie prowadzona jest eksploatacja instalacji.

42-575 Gródków, Górna 14, dz. nr 455, gm. Psary, pow. będziński

3) Rodzaj i zakres prowadzonej działalności, w tym wielkość produkcji lub wielkość świadczonych usług.

Usługi telekomunikacyjne, transmisja danych: 1TB/doba.

4) Czas funkcjonowania instalacji (dni tygodnia i godziny).

Dni tygodnia: poniedziałek, wtorek, środa, czwartek, piątek, sobota, niedziela.

Godziny: od 00.00 do 24.00.

5) Wielkość i rodzaj emisji.

L.p.	Nazwa anteny ¹	Wysokość [m n.p.t]	Rodzaj emisji	Równoważna moc	Azymut	Kąt pochylenia	Częstotliwość
------	---------------------------	-----------------------	------------------	-------------------	--------	-------------------	---------------

¹ Każdy wiersz tabeli odpowiada pojedynczej antenie skojarzonej z nadajnikiem. Pojedyncza antena jest urządzeniem emitującym do środowiska energię w postaci fali elektromagnetycznej w określonym paśmie częstotliwości. W jednej obudowie może znajdować się wiele pojedynczych anten.

				promieniowana izotropowo			
1	11_GHLNT	28,9	PEM	202 W	60°	0-10°	900 MHz
2	11_GHLNT	28,9	PEM	502 W	60°	0-10°	1800 MHz
3	11_GHLNT	28,9	PEM	538 W	60°	0-10°	2100 MHz
4	12_HV	28,9	PEM	378 W	60°	0-10°	800 MHz
5	12_HV	28,9	PEM	1250 W	60°	0-10°	2600 MHz
6	21_GHLNT	28,9	PEM	202 W	180°	0-10°	900 MHz
7	21_GHLNT	28,9	PEM	502 W	180°	0-10°	1800 MHz
8	21_GHLNT	28,9	PEM	538 W	180°	0-10°	2100 MHz
9	22_HV	28,9	PEM	378 W	180°	0-10°	800 MHz
10	22_HV	28,9	PEM	1250 W	180°	0-10°	2600 MHz
11	31_GHLNT	28,9	PEM	202 W	300°	0-10°	900 MHz
12	31_GHLNT	28,9	PEM	502 W	300°	0-10°	1800 MHz
13	31_GHLNT	28,9	PEM	538 W	300°	0-10°	2100 MHz
14	32_HV	28,9	PEM	378 W	300°	0-10°	800 MHz
15	32_HV	28,9	PEM	1250 W	300°	0-10°	2600 MHz
16	RL1	26,5	PEM	1778 W	235°		80 GHz

6) Opis stosowanych metod ograniczania wielkości emisji.

Nie jest wymagane ograniczenie wielkości emisji.

7) Informacja, czy stopień ograniczania wielkości emisji jest zgodny z obowiązującymi przepisami.

Stopień ograniczenia wielkości emisji jest zgodny z obowiązującymi przepisami.

8) (uchylony)

-/-

9) Sprawozdanie z wykonanych pomiarów poziomów pól EM, o których mowa w art. 122a ust. 1 pkt 1.

Sprawozdanie nr Sprawozdanie nr 236/2024/OS/01 z dnia 2024-05-14, Nr akredytacji PCA – AB 1571.

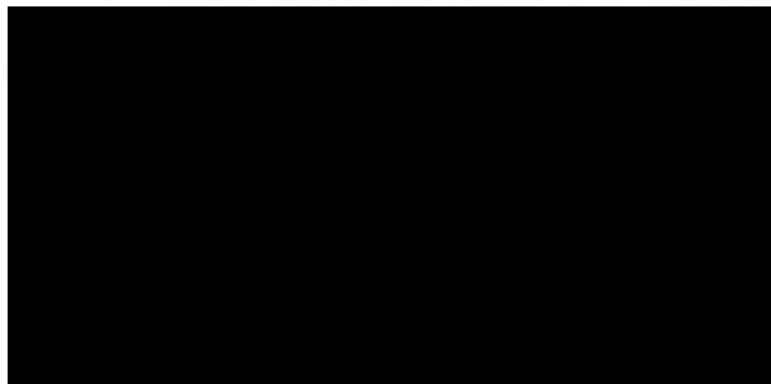



AB 1571

SOLDI

SOLDI Sp. z o.o.
ul. Bieżanowska 22
30-812 Kraków

Sprawozdanie nr 236/2024/OS/01

Sprawozdanie z badania natężenia pól elektromagnetycznych
wykonanych w środowisku

Miejsce wykonania badania:

(dane uzyskane od klienta)

BED7113_A

42-575 Gródków, Górna 14
dz. nr 455, pow. będziński,
woj. śląskie

Data zakończenia badania:

14.05.2024 r.

Klient:

P4 Sp. z o.o.
ul. Wynalazek 1
02-677 Warszawa

Autoryzacja / wydanie sprawozdania:

Bez pisemnej zgody laboratorium, sprawozdanie nie może być powielane inaczej, jak tylko w całości.

1. Podstawa prawna

Badania wykonano zgodnie z obecnie występującymi aktami prawnymi:

- Ustawa z dnia 27 kwietnia 2001 r. Prawo ochrony środowiska (Dz. U. 2022 poz. 2556 z zm.),
- Rozporządzenie Ministra Zdrowia z dnia 17 grudnia 2019 r. w sprawie dopuszczalnych poziomów pól elektromagnetycznych w środowisku (Dz. U. 2019 poz. 2448),
- Rozporządzenie Ministra Klimatu z dnia 17 lutego 2020 r. w sprawie sposobów sprawdzania dotrzymania dopuszczalnych poziomów pól elektromagnetycznych w środowisku (Dz. U. 2022 poz. 2630).

2. Aparatura pomiarowa

Podczas badań użyto następującej aparatury pomiarowej:

Tabela nr 1

Miernik szerokopasmowy	Sondy	Zakres częstotliwościowy	Zakres pomiarowy*	Świadectwo wzorcowania
Narda NBM-520 Nr D-1583	EF-0392 nr E-0004	0,1 – 3 600 MHz	0,5 – 800 V/m	LWiMP/W/295/23; data wydania: 26.07.2023
Narda NBM-520 Nr D-1583	EF-6091 nr 01164	80 – 90 000 MHz	0,5 – 300 V/m	LWiMP/W/295/23; data wydania: 26.07.2023

*Do wyznaczenia poprawnej wartości natężenia pola elektromagnetycznego uwzględniono współczynniki korekcyjne z właściwego świadectwa wzorcowania.

Aparaturę pomiarową charakteryzują następujące wartości niepewności pomiaru obliczone i przedstawiona zgodnie z dokumentem PN-EN 50413. Podane wartości niepewności stanowią niepewności rozszerzone dla poziomu ufności 95% i współczynnika rozszerzenia $k=2$.

Procedury wdrożone w laboratorium pozwalają zapewnić odporność elektromagnetyczną miernika.

Niepewność pomiarowa wyznaczona dla zainstalowanych i skonfigurowanych obiektów – źródeł pól, jak w dniu pomiaru wynosi 39%.

Dodatkowa aparatura pomiarowa:

- Kompas (busola) [UP/10/Sw]
- Cyfrowy miernik wilgotności względnej i temperatury powietrza AZ8703 nr fab. S/N:10047614 [UP/11/Sw]
(Świadectwo wzorcowania: 0367/AH/15; data wydania: 17.03.2015)
- Taśma miernicza geodezyjna 50 m [UP/12/Sw]
(Świadectwo wzorcowania: 1429.01-M11-4180-515/15; data wydania: 27.04.2015)
- Odbiornik GPS HUAWEI P20 Pro [UP/21/Sw]

3. Opis badania:

Badanie przeprowadziło Laboratorium Badawcze Soldi na podstawie zlecenia firmy P4 Sp. z o.o.

Badanie wykonano zgodnie z:

Załącznikiem do rozporządzenia Ministra Klimatu z dnia 17 lutego 2020 r. w sprawie sposobów sprawdzania dotrzymania dopuszczalnych poziomów pól elektromagnetycznych w środowisku (Dz. U. 2022 poz. 2630).

Badania promieniowania elektromagnetycznego, którego źródłem są urządzenia wyszczególnione w punkcie 4 sprawozdania przeprowadzono w pionach pomiarowych na kierunkach zbliżonych do azymutów badanej instalacji, w szczególności w tych miejscach, w których na podstawie uprzednio przeprowadzonych obliczeń, stwierdzono występowanie w danych zakresach częstotliwości pól-EM o poziomach zbliżonych do poziomów dopuszczalnych oraz do odległości, dla której stwierdzono w miejscach dostępnych dla ludności występowanie pól elektromagnetycznych o najwyższym poziomie, które pochodzą z badanej instalacji. Badania pól elektromagnetycznych przeprowadzono w pionach pomiarowych wzdłuż głównych kierunków pomiarowych, dodatkowych pionach oraz w miejscach dostępnych dla ludności w otoczeniu instalacji. W przyjętych pionach pomiarowych pomiary wykonano na wysokościach od 0,3 m do 2,0 m nad powierzchnią terenu albo nad innymi miejscami dostępnymi dla ludności. W pobliżu urządzeń, obiektów i elementów metalowych pomiary wykonano w odległości nie mniejszej niż 0,3 m od tych urządzeń, obiektów i elementów metalowych.

Przy sprawdzeniu dotrzymania dopuszczalnych poziomów pól elektromagnetycznych w środowisku nie uwzględnia się poprawek pomiarowych ze względu, na fakt iż pomiary wykonywane są przy użyciu miernika szerokopasmowego.

4. Informacje przekazane przez klienta

Tabela nr 2 – Opis obiektu, w otoczeniu którego wykonano badania oraz określenie terenu wokół stacji

Tabela nr 2a – Szczegółowe dane źródła pól dla anten mikrofalowych

Tabela nr 2b – Szczegółowe dane źródła pól dla anten sektorowych

Tabela nr 2

Opis obiektu, w otoczeniu którego wykonano pomiary	
Rodzaj konstrukcji wsporczej:	Stalowa wieża kratowa
Wysokość wieży:	31,95 m n.p.t.
Rodzaj terenu wokół stacji bazowej:	Stacja bazowa zlokalizowana jest na terenie wiejskim, w najbliższym otoczeniu stacji znajdują się tereny rolne i budynki mieszkalne.

Tabela nr 2a

Charakterystyka promieniowania				kierunkowa					
Rzeczywisty czas pracy [h/dobę]				24					
Rodzaj wytwarzanego pola				stacjonarne					
Linia radiowa				Antena					
Lp.	Typ nadajnika	Częstotliwość pracy [GHz]	Moc wyjściowa [dBm]	Typ / producent	Średnica anteny [m]	Azymut [°]	Wysokość zainstal. [m]	LON	LAT
1	OPTIX RTN/HUAWEI	80	19	0.3-80 (VHLP1-80)	0,3	235	26,5	19°05'58.39"E	50°21'41.60"N

Tabela nr 2b

Charakterystyka promieniowania				kierunkowa					
Rzeczywisty czas pracy [h/dobę]				Całodobowa 24h					
Warunki pracy				Znamionowe					
Rodzaj wytwarzanego pola				stacjonarne					
Lp.	Typ nadajnika	Antena Producent / Typ	Azymut [°]	Wysokość środka elektr. anteny [m n.p.t.]	Pasma [Mhz]	Kąt nachylenia [°]	EIRP dla anteny [W]	LON	LAT
1	DBS3xxx/5xxx	Huawei ATR4518R6	60	28,9	800	0 - 10	1628	19°05'58.39"E	50°21'41.60"N
	2600				0 - 10	19°05'58.39"E		50°21'41.60"N	
2	DBS3xxx/5xxx	Huawei ATR4518R6	60	28,9	900	0 - 10	1242	19°05'58.39"E	50°21'41.60"N
	1800				0 - 10	19°05'58.39"E		50°21'41.60"N	
	2100				0 - 10	19°05'58.39"E		50°21'41.60"N	
3	DBS3xxx/5xxx	Huawei ATR4518R6	180	28,9	800	0 - 10	1628	19°05'58.39"E	50°21'41.60"N
	2600				0 - 10	19°05'58.39"E		50°21'41.60"N	
4	DBS3xxx/5xxx	Huawei ATR4518R6	180	28,9	900	0 - 10	1242	19°05'58.39"E	50°21'41.60"N
	1800				0 - 10	19°05'58.39"E		50°21'41.60"N	
	2100				0 - 10	19°05'58.39"E		50°21'41.60"N	
5	DBS3xxx/5xxx	Huawei ATR4518R6	300	28,9	800	0 - 10	1628	19°05'58.39"E	50°21'41.60"N
	2600				0 - 10	19°05'58.39"E		50°21'41.60"N	
6	DBS3xxx/5xxx	Huawei ATR4518R6	300	28,9	900	0 - 10	1242	19°05'58.39"E	50°21'41.60"N
	1800				0 - 10	19°05'58.39"E		50°21'41.60"N	
	2100				0 - 10	19°05'58.39"E		50°21'41.60"N	

W załączonej tabeli podano maksymalne parametry pracy tej instalacji deklarowane przez prowadzącego instalację. Podczas pomiarów urządzenia użytkownika pracowały przy aktualnie występującym obciążeniu. Anteny o sterowanych wiązkach zostały ustawione w sposób umożliwiający spełnienie wymagań pkt 13 ppkt 2 RMK.

Jako dopuszczalne poziomy gęstości pola elektromagnetycznego przyjmuje się wartość 2 W/m^2 , co odpowiada natężeniu składowej elektrycznej pola elektromagnetycznego o wartości 28 V/m – tj. minimalnej wartości dopuszczalnej dla zakresu częstotliwości od 10 MHz do 300 GHz, dzięki czemu zostaje uwzględniona obecność innych instalacji emitujących pole – EM w sąsiedztwie.

5. Wyniki badań i szkic sytuacyjny

Tabela nr 3

Data wykonania pomiarów	Godzina		Opady	Temperatura [°C]		Wilgotność [%]	
	Rozpoczęcia pomiarów	Zakończenia pomiarów		Minimalna	Maksymalna	Minimalna	Maksymalna
14.05.2024	10:40	11:50	Brak	13,8	15,1	39	43

Temperatura i wilgotność względna nie wyższa niż dopuszczalna specyfikacja miernika.

Tabela nr 4

Nr pionu / punktu	Lokalizacja pionu / punktu pomiarowego			Wysokość pomiaru [m]	Wartość zmierzona [V/m]	Wynik badania pola-E ¹⁾ [V/m]	Wskaźnik poziomu emisji WM _E	Wartość wyznaczona pola-H [A/m]	Wskaźnik poziomu emisji WM _H
	LAT	LON	Opis						
1	2	3	4	5	6	7	8	9	10
1	50.36162	19.09960	GKP; poziom terenu wokół stacji bazowej	2,0	0,5	0,7	0,02	0,002	0,03
2	50.36177	19.09970	GKP; poziom terenu wokół stacji bazowej	2,0	0,6	0,8	0,03	0,002	0,03
3	50.36192	19.09978	GKP; poziom terenu wokół stacji bazowej	2,0	0,7	1,0	0,03	0,003	0,04
4	50.36160	19.09967	GKP; poziom terenu wokół stacji bazowej	2,0	0,5	0,7	0,02	0,002	0,03
5	50.36166	19.09989	GKP; poziom terenu wokół stacji bazowej	2,0	0,6	0,8	0,03	0,002	0,03
6	50.36175	19.10006	GKP; poziom terenu wokół stacji bazowej	2,0	0,8	1,1	0,04	0,003	0,04
7	50.36183	19.10028	GKP; poziom terenu wokół stacji bazowej	2,0	1,1	1,5	0,05	0,004	0,06
8	50.36280	19.10292	GKP; poziom terenu wokół stacji bazowej -276m od obiektu na az. 60°	2,0	0,7	1,0	0,03	0,003	0,04
9	50.36149	19.09956	GKP; poziom terenu wokół stacji bazowej	2,0	0,5	0,7	0,02	0,002	0,03
10	50.36131	19.09956	GKP; poziom terenu wokół stacji bazowej	2,0	0,6	0,8	0,03	0,002	0,03
11	50.36116	19.09956	GKP; poziom terenu wokół stacji bazowej	2,0	0,8	1,1	0,04	0,003	0,04
12	50.36103	19.09956	GKP; poziom terenu wokół stacji bazowej	2,0	1,0	1,4	0,05	0,004	0,05
13	50.35908	19.09956	GKP; poziom terenu wokół stacji bazowej -276m od obiektu na az. 180°	2,0	0,7	1,0	0,03	0,003	0,04
14	50.36139	19.09917	GKP; poziom terenu wokół stacji bazowej	2,0	0,5	0,7	0,02	0,002	0,03
15	50.36122	19.09878	GKP; poziom terenu wokół stacji bazowej	2,0	0,6	0,8	0,03	0,002	0,03
16	50.36103	19.09839	GKP; poziom terenu wokół stacji bazowej	2,0	0,6	0,8	0,03	0,002	0,03
17	50.36159	19.09944	GKP; poziom terenu wokół stacji bazowej	2,0	0,5	0,7	0,02	0,002	0,03
18	50.36167	19.09923	GKP; poziom terenu wokół stacji bazowej	2,0	0,7	1,0	0,03	0,003	0,04
19	50.36175	19.09906	GKP; poziom terenu wokół stacji bazowej	2,0	0,8	1,1	0,04	0,003	0,04
20	50.36183	19.09883	GKP; poziom terenu wokół stacji bazowej	2,0	1,0	1,4	0,05	0,004	0,05
21	50.36281	19.09615	GKP; poziom terenu wokół stacji bazowej -279m od obiektu na az. 300°	2,0	0,7	1,0	0,03	0,003	0,04
22	50.36162	19.09953	GKP; poziom terenu wokół stacji bazowej	2,0	0,5	0,7	0,02	0,002	0,03
23	50.36177	19.09945	GKP; poziom terenu wokół stacji bazowej	2,0	0,6	0,8	0,03	0,002	0,03

¹⁾ Za wynik badania przyjmuje się wartość wyznaczoną jako maksymalny chwilowy wynik pomiarów powiększony o rozszerzoną niepewność pomiaru U dla współczynnika rozszerzenia k=2.

Objaśnienia:

GKP – Główny Kierunek Pomiarowy

Tabela nr 4 cd.

Nr pionu / punktu	Lokalizacja pionu / punktu pomiarowego			Wysokość pomiaru [m]	Wartość zmierzona [V/m]	Wynik badania pola-E ¹⁾ [V/m]	Wskaźnik poziomu emisji WM _E	Wartość wyznaczona pola-H [A/m]	Wskaźnik poziomu emisji WM _H
	LAT	LON	Opis						
1	2	3	4	5	6	7	8	9	10
24	50.36192	19.09939	GKP; poziom terenu wokół stacji bazowej	2,0	0,7	1,0	0,03	0,003	0,04
25	50.36208	19.09933	GKP; poziom terenu wokół stacji bazowej	2,0	0,8	1,1	0,04	0,003	0,04
A	50.36245	19.09948	DPP; balkon budynku przy ul. Górnej 14 (p.1)	2,0	0,7	1,0	0,03	0,003	0,04
B	50.36238	19.10006	DPP; wejście do budynku przy ul. Górnej 13	2,0	0,7	1,0	0,03	0,003	0,04
C	50.36193	19.10055	DPP; taras budynku przy ul. Górnej 12A	2,0	0,8	1,1	0,04	0,003	0,04

¹⁾ Za wynik badania przyjmuje się wartość wyznaczoną jako maksymalny chwilowy wynik pomiarów powiększony o rozszerzoną niepewność pomiaru U dla współczynnika rozszerzenia k=2.

Objaśnienia:

GKP – Główny Kierunek Pomiarowy
DPP – Dodatkowy Pion Pomiarowy

Wyniki pomiarów odnoszą się wyłącznie do przedstawionych w sprawozdaniu punktów / pionów pomiarowych.

Dane podane przez klienta wpływają na ważność wyników.

W obszarze pomiarowym nie stwierdzono obecności instalacji urządzeń obcych operatorów.

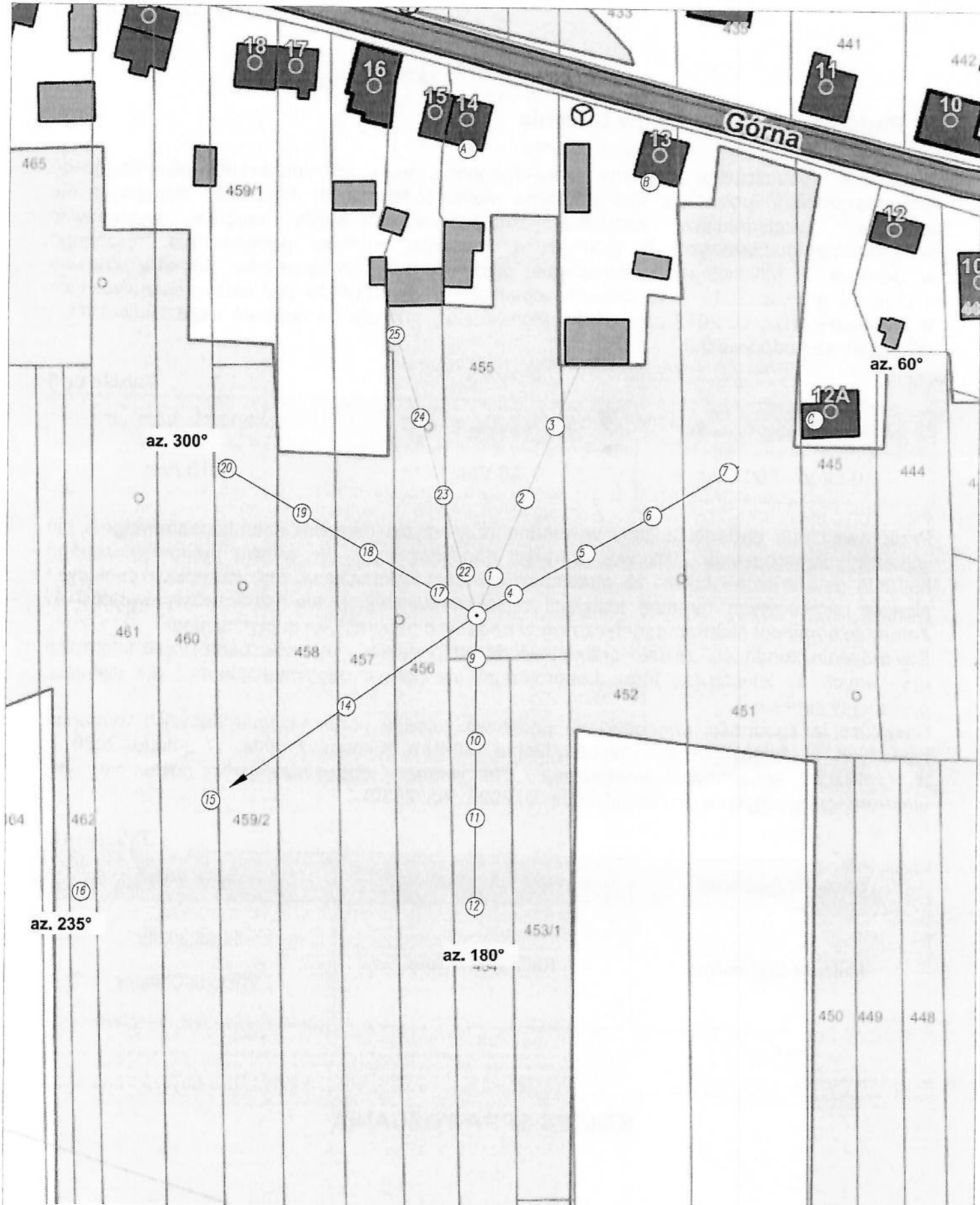

UWAGA: Nie wszystkie punkty / piony pomiarowe zostały wskazane na powyższej mapie

LEGENDA:

- (Nr) – Punkty (piony) pomiarowe
- ⊙ – Lokalizacja źródła pola-EM

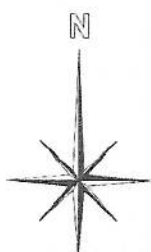

Użytkownik: P4 Sp. z o.o. 02-677 Warszawa, ul. Wyzialek 1	Nr stacji: BED7113_A	Skala: 1:1000
Nazwa rysunku: Rozmieszczenie pionów pomiarowych		
Nr sprawozdania: 236/2024/05/01		
LABORATORIUM BADAWCZE SOLDI ul. Bieżanowska 22, 30-812 Kraków	Opracował: Laboratorium Badawcze Soldi	Nr rysunku: 01

6. Podsumowanie wyników badania

Minimalne dopuszczalne poziomy elektromagnetycznego promieniowania niejonizującego charakteryzowane przez wartości graniczne wielkości fizycznych dla miejsc dostępnych dla ludności, uwzględniające wszystkie źródła promieniowania mogące występować w obszarze pomiarowym, w zakresie pomiarowym zestawu pomiarowego, opisanego w punkcie 2 niniejszego sprawozdania, zgodnie z rozporządzeniem Ministra Zdrowia z dnia 17 grudnia 2019 r. w sprawie dopuszczalnych poziomów pól elektromagnetycznych w środowisku (Dz. U. 2019 poz. 2448), które zostały przyjęte do obliczeń wskaźników WME i WMH wynoszą odpowiednio:

Tabela nr 5

Zakres częstotliwości	Natężenie pola - E	Natężenie pola - H
10 MHz – 300 GHz	28 V/m	0,073 A/m

Przeprowadzone badania zostały wykonane przy użyciu miernika szerokopasmowego i nie wykazały przekroczenia 70% ww. wartości dopuszczalnych. W wyniku przeprowadzonego badania potwierdzono także, że otrzymane wartości wskaźnikowe dla wszystkich punktów / pionów pomiarowych badanej instalacji radiokomunikacyjnej, nie przekroczyły wartości 1. Zatem poziomy pól elektromagnetycznych w badanych punktach są dopuszczalne.

Stwierdzenie zgodności zostało przedstawione na podstawie wyników badań oraz informacji uzyskanych od klienta (za które Laboratorium nie ponosi odpowiedzialności) dla instalacji opisanej w punkcie 4.

Stwierdzenia zgodności dokonano na podstawie zasady podejmowania decyzji i wymagań zawartych w załączniku do rozporządzenia Ministra Klimatu z dnia 17 lutego 2020 r. w sprawie sposobów sprawdzania dotrzymania dopuszczalnych poziomów pól elektromagnetycznych w środowisku (Dz. U. 2022 poz. 2630).

Tabela nr 6

Badanie wykonał:	Sprawozdanie sporządził:	Sprawdził:
Mateusz Skotniczny	Katarzyna Duksa	14.05.2024 r. Wiktoria Chłapek

KONIEC SPRAWOZDANIA